

# Freude

vol. 17.12.2024.1.31 wed

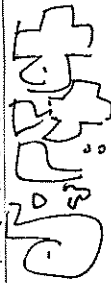

2/7 (水) 18:30 ~ 東梅田教会  
 14 (水) 18:30 ~ 東梅田教会  
 21 (水) 18:30 ~ 大淀コミュニティセンター  
 28 (水) 18:30 ~ 小田北生涯学習センター

来週から東梅田教会です。取り急ぎ、2月3月の会場押さえました。

東梅田教会が月2回の使用なので、残りについて検討していますが、2月3月は、既に埋まっているところも多く、取り急ぎ、空いている会場を押さえました。

今後ですが、リーズナブルで、分かれて練習にも対応できる部屋があって、できれば、2室ともピアノがあるところ、ということで考えると、以前にも連続して使っていた「小田北生涯学習センター」

| 月  | 日   | 曜 | 時間    | 会場          | 備考      |
|----|-----|---|-------|-------------|---------|
| 2月 | 7日  | 水 | 18:30 | 東梅田教会       |         |
|    | 14日 | 水 | 18:30 | 東梅田教会       |         |
|    | 21日 | 水 | 18:30 | 大淀CC        |         |
|    | 28日 | 水 | 18:30 | 小田北生涯学習センター | ホール・音楽室 |
| 3月 | 6日  | 水 | 18:30 | 天王寺         |         |
|    | 13日 | 水 | 18:30 | 東梅田教会       |         |
|    | 20日 | 祝 | 13:15 | 大淀CC        |         |
|    | 27日 | 水 | 18:30 | 東梅田教会       |         |

(JR 尼崎から徒歩5分) が、使いやすいかなあ、という感覚を持っています。結構人気で、3月4月は全部埋まってしまっています、5月からはいづらか押さえられそうなので、まずは、2月28日に様子を見てみたいと思います。2月の大淀コミュニティセンター、小田北生涯学習センターの地図は、来週のニュースに載せますね。まずは、来週、東梅田教会、みんな無事に到着してね！

東梅田教会 ... 大阪・梅田方面からの場合「M14出口」から「8分程度」

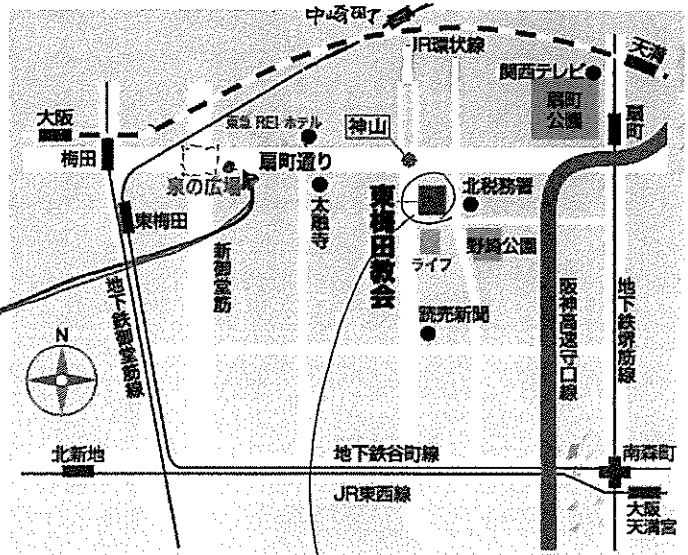
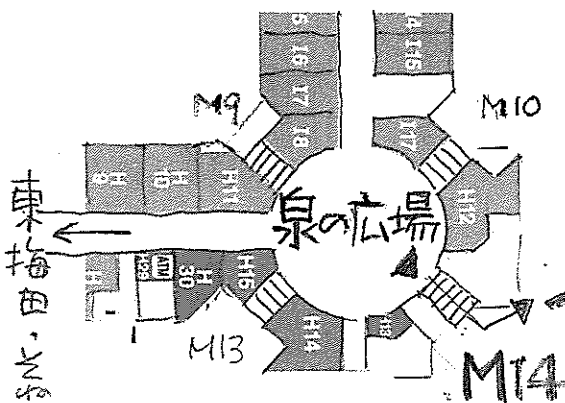

★ 泉の広場のM14出口から4分程度あり、M14の階段を降りると左右に分かれ2.3分。左に出ると、

東梅田・大淀まで行く

東梅田教会

## 東梅田教会を使わせていただくうえで。

### ●はじめに

- 教会の信徒さんたちの場所をお借りするのです。使ったところは現状復帰、使う前よりもキレイにしてお返します。他の部屋では、信徒さんが勉強会をされたりしています。練習会場以外、ロビーや通路などは、特に静かに。
- 練習会場は、2階201室です。まず、ここに集まります。分かれて練習では1階102室を使います。
- 使用時間は、18:00～20:50です。うち、音出しは18:30～20:30。  
早めに到着した人は、1階ロビーの座席で待つことが可能です。静かに座ってお待ちください。  
17時45分くらいで、杉田さんが、受付をして部屋を開けますので、その後、会場に入ることができます。  
終わりは20:50。全てを片付けて確認も済ませて受付に報告まで完了。(係の方が21時には退館のため)
- 車・バイクで来る場合。駐車場はオモテに2台分、裏に2台分あります。空いていれば置けます。  
鎖をはずして車を入れてから最初と同じように鎖をかけてください。  
車やバイクで来た場合は、必ず受付で、記録帳に記載してください。

### ●会場を使う上で(2階会場、1階会場同様)

- 会場内の机や椅子は使用可能ですが、必ず同じ状態に戻してください。最初のカタチを覚えておくこと。  
2階：出してある机、畳んである机、等きちんと元通りに。1階：口の字に並んでいます。現状復帰のこと。
- 2階会場は、練習後、ざっとモップ掛けをします。  
モップを出しておきますので、机や椅子を片付ける人、モップをかけるひと、手分けしてください。  
モップで集めた埃やゴミは、電動クリーナーで吸います。
- 練習後、全部の窓を閉めて鍵をかけます。  
教会では、換気のため、朝、小さく開けて、夜の退出時に閉めることにしています。  
水曜日は私たちが時間的に最後の使用者です、始めは窓が少し開いた状態なのを、帰る際に全部閉めます。
- 空調、照明とも、帰る際は全部オフにします。
- 2階会場は、隣接する部屋への扉がありますが、そこは借りていませんので、入ったり覗いたりしないこと。

### ●トイレを使う上で

- 使う前よりもキレイに。フタは閉める、扉は開ける。必ず「ひとふき」。予備は補充。
- 使ったあと、便器内、フタ裏など、飛沫が飛んでる可能性があるところ、チェックして汚れていたら拭いてください。
- トイレ使用後は、必ず便器フタを閉めてください。フタの開けっ放しはダメ!
- トイレットペーパーが無くなったなら、予備をホルダーに取り付けたうえ、予備の場所に、予備用トイレットペーパーを補充してください。トイレを出たすぐのところに白い扉の備品収納があるので、そこから取り出すこと。
- トイレの扉は、トイレ使用後は、開放してください。
- 最終、杉田さん(または吉田いず)が全箇所チェックして(チェックシート記入)電動クリーナーとチェックシートを受付に提出します。20:50までには、ここまで完了します。

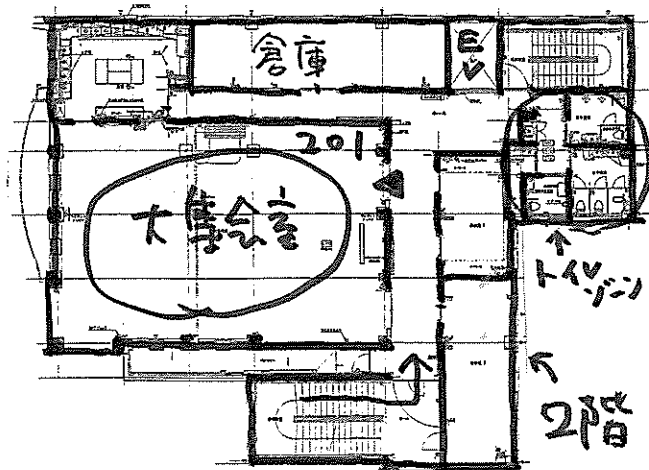
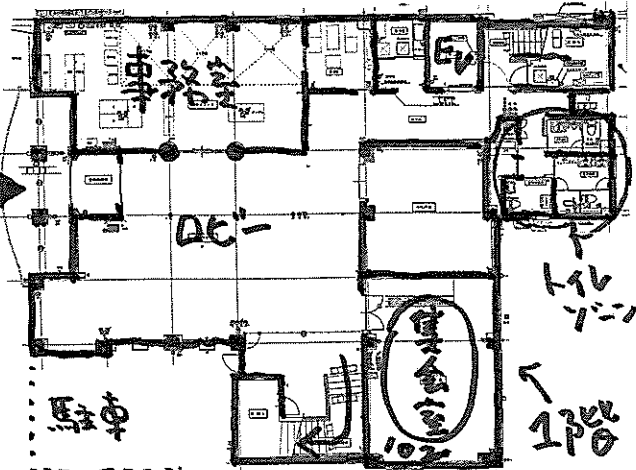

1/24 練習帳 (P.36)

女神のイイドン Credo (184) (P.49) を読んでいます。Credoの音の  
Credoは各ポイントが順番に登場し、語も役割分担しています!! 下記全部をせめて  
自分ポイントの言葉を確認して下さい。

7-1-1

117 Credo in unum Deum, Patrem omnipotentem, factorem caeli et terrae, visibilium omnium, et invisibilium  
K: 1の響 鳴る 巻音  
T: 1の響 鳴る 巻音  
V: 1の響 鳴る 巻音  
factorem caeli et terrae, visibilium omnium, et invisibilium  
V: 上巻と下巻内側にあり  
2つ音が出るVは有音

118 Et in unum Dominum Jesum Christum, Filium Dei unigenitum.  
Et ex Patre natum ante omnia saecula  
Deum de Deo, lumen de lumine, Deum verum de Deo vero.  
Genitum, non factum, consubstantialem Patri  
per quem omnia facta sunt. Qui propter nos homines,  
et propter nostram salutem descendit de caelis

6. Et incarnatus est (P.39)  
Et incarnatus est de Spiritu Sancto ex Maria Virgine  
Et homo factus est  
Crucifixus etiam pro nobis: sub Pontio Pilato  
passus et sepultus est

Et homo factus est  
Crucifixus etiam pro nobis: sub Pontio Pilato  
passus et sepultus est

